朝鮮日報 朝刊
本紙朝夕刊十二面

滿鮮名酒 華虹鶴 コウツル 水原酒造株式會社

社說 英佛의 親善 — 英조지陛下의 渡佛

一

西班牙問題、地中海問題、체코問題等을 圍繞하고 歐洲列國은 所謂「가진나라」對「가지지못한나라」、現狀維持國家對現狀打破國家、民主主義國家對獨裁主義國家로 互相分立되야 어제獨伊會談이 成立되엿다고보면 오늘은英佛會談이 進行되고 伯林羅馬樞軸이 强化되엿다고보면 또倫敦巴里樞軸이 再確認되는等 同盟外交로 일홈지어 轉變無雙 文字그대로 歐洲의 不安相을 보혀주고잇는이때 英國皇帝조지六世 엘리자베스皇后兩陛下께서 十九日佛國을 訪問하엿슴을 機會로 扈從한 할리팍스英外相과 달라디에佛首相、봉네佛外相等 英佛首腦部 會談이 開始되게 된것은 英佛協定의 發効를 佛國이 裏面에서 妨害하고 잇다고傳하기 까지 한만큼 歐洲 外交界에는 勿論이려니와 一般世界關心者의 注意를 끌게된다。

二

今番조지六世陛下의 佛國訪問은 表面的 理由인 親善訪問보다도 그裏面에 附隨된 英佛重要會談에 重大使命이잇고 또一般의 注目을 끄는것으로 十九日夜 에리제宮에서 開催된 루브랑大統領主催歡迎晩餐會席上에서 交驩된 루브랑大統領의 歡迎辭와 조지六世의 答辭內容을보면 모두가 英佛兩民主主義國家의親善關係와 밋平和擁護를 目標로하는 兩國政策의 普遍性을 强調하엿슴만으로는 英佛會談의 具體的 內容을 窺觀키 어려우나 이席上에서 반드시 지난四月二十九日에 成立된 英佛倫敦會談의 內容을 再論議 再確認하엿슬것은 틀림업는 事實로 對伊問題、對獨問題、체코問題、極東問題、西班牙問題、英佛軍事提携問題等이 論議되엿슬것이다。

三

現實的外交를標語로 對佛、對伊、對獨等多角的會談을하고 또 하는英國 첸바렌首相의目的은 若干의 犧牲을하더라도 現狀維持를하야 獨蘇의 歐洲制覇를抑制하므로써 自國의 優勢的立場을 支持하는同時에 餘力으로써 極東問題에 注力하려는것이 그의 魂膽인模樣으로 아바스通信이傳하는바를 보면 今番會談에 英國은 체코問題를 重大視하야 獨逸의衝突을 回避함에는 체코政府가 最大限의 讓步를할수밧게 업다하야 佛國政府로하여금 체코政府에 態度를 緩和토록 勸告하고 英伊協定은 西班牙問題가 解決된後에 비로소 發効시키기로된 關係上 英國은 佛國에 西班牙人民政府援助를 中止하는同時에 英佛伊三國協定締結을 目標로 佛伊會談再開를 勸告하며 極東問題에 關하여는 英佛權益共同擁護立場을 確認하는한편 適當한 時機를보아 米國과도 協力하야 日支紛爭調停에 出馬할것을 闡明하고 獨逸과도 友好的交涉을行하야 若干의 犧牲이잇다 하더라도 四國協定을成立함으로써 歐洲의 平和維持에 全力할것을表示하엿슬것으로보인다。

四

그러나 佛國과 체코는 互相援助條約國이고 또蘇聯과도 援助條約을 締結한關係上 佛國이英國의勸告를들어 체코政府에 讓步를慫慂할지는疑問이며 獨伊佛協定問題도 獨伊가反共協定의盟主인만큼 英國의豫想대로 成立되리라고는 볼수업다 다만英佛會談의 重要性은 그보다도 獨伊團現狀打破國이 協力하야 歐洲의 制覇를 꾀할때 即 一旦有事之秋에 英佛은 現狀維持立場과 民主主義立場에서 軍事提携를 斷行하야 佛國은 英佛聯軍을 英國은 英佛陸空聯軍을 指揮하야 共同의敵에 對한다는 軍事提携明瞭解에이을것으로 英佛會談의 强化는 非單 歐洲에뿐만아니라 極東에미치는影響도 적지안흘것으로推測된다。

滿蘇西部國境서도 蘇聯兵越境發砲
現場서 一名을逮捕

【新京二十一日發同盟】二十日午後一時頃 滿蘇西部國境滿洲領 東方約三十키로 四塔山附近에서 蘇聯兵五名이 突然國境線에 近接해와서 滿洲國領土內의 偵察을 行하엿는데 其中二名은 不法하게도 越境約三四百米나侵入 同所附近을 巡察中엿 滿洲監視兵二名에 對하야 後方三名의 蘇聯兵과함께 幾眼間不法發砲함으로 滿軍監視兵도 不得已應戰 力鬪한後 蘇聯兵一名을逮捕하고 其他는 遁走케하엿다 이報告를 接受한 外務當局은 直時在哈現地官憲에對하야 適當한 措置를取하도록 訓令하엿다

蘇聯三十數機 衝雨編隊飛行

【〇〇二十一日同盟特派員發】十九日 來活潑한 活動을보이는 蘇聯側은 二十一日朝 때마침나리는 霖雨를무릅쓰고 三十數機編成의 飛行隊가 東寧正面上空을 飛翔하는 一方過般不法占據한 張鼓峯陣地는 一層强化되여 同山麓에잇는 蘇聯集結部隊는 約三百名에 達하는模樣으로 그의 挑戰的行動은 依然繼續된다

軍使于今不歸로 國境事態益益緊迫

【〇〇二十一日發同盟特派員】不法한 蘇聯의 越境事件에對하야 我方은去十八日 蘇聯側煙秋警備司令官에게 使者를派遣하야 通告文을 手交、蘇聯의 誠意잇는 回答을 期待하엿스나 其後 三日을 經過한 二十一日朝에 至하야도 使者는 國境何處에도 보이지안하야 歸還은 益益疑問視되게되엿다 我方은 隱忍自重하야 事件의 不擴大方針을 堅持하고잇스나 不法한 蘇聯은 十九日 來滿領張鼓峯一帶에 續續兵力을集結하야 그行動은 二十日보다도 益益活潑하야 至今에 國境一帶는 一觸即發의 風雲을끼고 事態는 益益緊迫하게되엿다

滿蘇國境一帶 暴風前夜의靜寂

十九日來 張鼓峰 煙秋 라바시方面에서 軍備를 增强하고잇는 赤軍은 二十日에는 더욱守備를 嚴重히하고 同日夜에는 蘇聯飛行機가 〇〇方面에 飛來한外에는 情勢에 큰變化는 업다 그리하야 蘇聯國境一帶는 暴風前夜의 靜寂한 가운데 二十一日을 마지하엿다

閑院宮殿下 御參內

【東京電話同盟】閑院參謀總長宮殿下께서는 二十日午後四時宮中에 御參內、天皇陛下께 拜謁하옵고 御所管事項에 對하야 委曲奏上、御下問에 奉答하신後 御退出하셧다

現地交涉絕望!

【南部〇〇에서二十一日同盟特派員發】去十八日 南部滿蘇國境地帶로부터 蘇滿側에 派遣된 使者는 三日餘를 經過한 今二十一日에 이르러도 아직 歸還치안허 現地交涉에서의 蘇聯側의 回答을바들可望이益益薄弱하게되엿다

近衛首相參內

【東京電話同盟】近衛首相은二十一日午後三時 四十五分 宮中에 參內 天皇陛下께 拜謁하고 一般政務에 關하야 奏上 여러가지 御下問에 奉答하後 退下하엿다

敵機來襲을 警戒하는 我〇〇砲隊 (中支〇〇基地서)

三相定例會議

【東京電話同盟】近衛首相、宇垣外相、板垣陸相은 二十一日午正부터 首相官邸에서 定例會議를開催、外相으로부터 張鼓峰事件에關한外交交涉經過에 對하야 [illegible] 首相으로부터 同日午前에行한 板垣陸相과의 會談內容에對하야 說明하고 今後取할方針에對하야 協議를한後 또對支[illegible]에關하야도 意見의交換을行하고 午後二時會議를終了하엿다

第一線部隊交代關係 小磯大將車中談

【東京電話同盟】去十五日의 陸軍異動時에 參謀本部付로된 前朝鮮軍司令官 小磯國昭大將은夫人同伴 二十一日午後三時二十五分 東京驛着列車로 [illegible] 途中車中에서 張鼓峰事件에 關하야 다음과가티 말하엿다

張鼓峰에서의 蘇聯兵의 不法越境事件은 [illegible]로 因하야 蘇聯政府가 國境方面의 第一線에잇는 軍隊를全面的으로 新任部隊와 交代한關係로 國境方面情勢를 모르는 軍隊가 越境하여 온것으로 생각된다 張鼓峰을 占領한것도 外部에 對해서보다 國內로부터의 脫出을 念慮하야 [illegible] 그러나 張鼓峰은 軍事上 要地이며 不法越境한 以上 撤退를要求하는것은 當然하며 蘇聯側이撤退를 拒否하고잇는 現狀에는 [illegible] 蘇聯側은 海參威方面으로 兵力을 集中하고잇다 [illegible] 큰問題가되리라고는 생각되지안는다

滿蘇國境事件과 支那各紙의論調

【上海二十日發同盟】[illegible]

于先現地事態를 以前대로復歸하라
我對蘇要求의中心點

【新京二十一日發同盟】張鼓峰事件에關하야 日滿兩國政府는 蘇聯側의反省에 依하야 事件의圓滿解決을 期하야 方今哈爾賓、現地、莫斯科 三地에서 交涉을하고잇는바 日滿兩國의 對蘇要求의 要點은 于先첫재로 現地의事態를 事件發生以前의 狀態로復歸할것이라함에잇다 即復歸된後萬若國境線에 疑義가잇다고 하면다시금 그解決交涉을 開始할것이라고하는것이 我日滿當局의 意向인데 蘇聯側에서는 右三地의 交涉에 對하야는 아직 正式으로滿足할만한 回答을 하지안코잇다 大體 今番事件의 發生된 張鼓峰一帶의 地域은 朝鮮과 蘇聯邦의 領土間에 滿洲國領土가 가늘고 길게끼여잇는 것이여서 어느便이든 國境을 脅威할 緊要한 地點인데 張鼓峰을 中心으로 蘇聯軍이 陣地를 構築하고잇는것은 直接間接으로 國境을 脅威함이 적지안혼바가잇다 그리고 朝鮮과 蘇聯과의 國境에 對하야는 一九〇五年 포츠마쓰에서 締結된日露媾和條約中「日露 兩締約國은 韓國에서 一切의 誤解原因을 避하기 爲하야 露韓國境에서 露國又는 韓國領土의 安全을 侵略하라고 할 軍事上의 措置를 取하지 안키로 同意함」이라고 締約하엿스며 또이條約은 一九二五年一月北京에서締結된日蘇基本條約第一條에 蘇聯은 九月五日 포츠마스條約이 完全히 効力을 存續케할 것을 約束하엿다는 條規에 依하야 如前히 그効力을 嚴然히 存續되고잇는것이므로 이點으로보아도 蘇聯今回의 張鼓峰陣地構築은 地理的으로보아 포츠마쓰條約에 抵觸되는것이다

003493

定例參議會

【東京電話同盟】定例參議會는二十一日午前十時부터 首相 官邸에서開會 大谷、松井兩新參議出席 青木企畫院次長 으로부터 物資動員計劃實施 經過에關한報告가잇슨다음 中村陸軍省 軍務局長으로부터 張鼓峰附近에 잇서의 蘇聯兵의 不法越境事件에 關한 說明이잇서 이를中心으로 몇가지意見을 交換한後 午正에 散會하엿다

外相、陸相과要談

【東京電話同盟】宇垣外相은 二十一日午後五時 官邸에서 板垣陸相과會見 張鼓峰事件에 關한 外交交涉의 經過를說明하여 여러가지로 協議한後 同二十分辭去하엿다

板垣陸相 孫民生部大臣招待

【東京電話同盟】板垣陸相은 來朝中의 滿洲國 孫民生部大臣을 二十一日 午後六時 陸相官邸에 招待 板垣陸相、西尾敎育總監、多田參謀次長、阮駐日 滿洲國大使等 諸氏도出席下에 晩餐을 함께하고 여러가지 歡談을한後同 九時지나 散會하엿다

蘇聯軍警備艦을 포세트灣에回航

【南部滿蘇國境〇〇에서廿一日同盟特派員發】[illegible] 포세트灣에는 一千五百噸級의 汽船三隻 [illegible] 豆滿江下流蘇聯陣地에 [illegible] 砲兵部隊를 配置하야 [illegible] 一千噸級警備艦을 포세트灣으로 回航케하엿다 그리고 東寧前面의 蘇聯軍部隊도 二十日夜 非常히 緊張하야 數機가 國境線近方으로 飛來하야 滿領을 偵察한事實이잇다

空軍制限協定 英獨交涉進行?

【倫敦二十日發同盟】英國政府는 二十日의 定例閣議에서 獨逸側의 和協的態度表明에 鑑하야이 機會에 積極的으로 英獨關係의 調整에나올方針으로 決定하엿다 아바스通信社倫敦支局은 右에關하야 아바 傳하는데 英國政府와 獨逸政府사이에 空軍制限協定締結을考慮中이라고 如左히報道하고잇다

英國政府는 二十日의 閣議에서 주데텐問題圓滿解決을 기달려 獨逸과의사이에 空軍의實質的制限에關한 交涉을開始할 可能性에對하야 意見의交換을 行하엿다고 確聞된다 英國政府의 對獨政策이重大한 變化를 보이려함은 注目할만한것으로 이動向은 할리팍스外相과 히틀러總統의 特使위데만大尉와의 會談及헨더슨駐獨大使와 이제가獨逸外務次官과의 會談과 密接한關係가잇다 但英國으로서는 곳까지 愼重을期하야空軍制限協定에 對하야도 獨逸이 주데텐問題의 圓滿解決에依하야 그和協的態度를 事實上으로表明할때까지는 輕率히 對獨交涉을開始함을 避할方針이라고할것이다

軍事提携問題等 四項目意見一致
英佛重要會談의成果

【巴里二十日發同盟】二十日英佛兩國의 會談의結果에 關하여는 英佛間의 諒解增進에 關한 聲明을 [illegible] 實際的 討議內容에 對하야 確聞하건대 할리팍스英外相及달라디에佛首相 봉네佛外相은 左記四項에關하야 意見一致를 보앗다는模樣이다

一、주데텐問題
체코小數民族問題에 關하여는 去四月二十九日의 英佛會談의 決定에 基하야 縣案의 平和的 解決을 側面에서 援助하는 一方 適當한 機會에 獨逸政府와 [illegible]

一、西班牙問題
英政府는 西班牙의 情勢가 許하는限 될수잇는대로 西班牙問題調停에 出馬하야 西歐政局의 終局的安定을 確定할것

一、英伊協定發動問題
佛、伊兩國間 國交調整에 關한 談判이 成立할때까지 英政府는 英伊協定의 効力發生을停止함

一、英佛軍事的問題
去四月 英佛協定을 再確認하야 [illegible] 兩國의 軍事的提携를促進함

체코問題에關한 英獨交涉注目

【巴里二十日發同盟】英佛會談의 中心議題인 체코問題의 對策에 關하야 巴里政界에서는 할리팍스外相의 渡佛直前에行한 히틀러總統의 特使 위데만大尉와의 會見에 多大의 關心을 表하고잇는데 消息通에 依하면 위데만大尉는 할리팍스外相에게 보내는 히틀러總統의 信書를 携行 주데텐問題의 平和的 解決에 關하야 히틀러 總統의 私案을 提示하고 懇談을 遂行하엿다고 傳한다 二十日의 會談席上할리팍스外相은 다시 獨逸側의 提案을 披歷 詳細한檢討를 行한模樣이다 英獨間의 連絡은 茲에 數個月來 全혀杜絕되엿든바 突然獨逸側이 積極的으로 英國에 接近한것은 獨逸의態度가가장 注目되고 잇스니만치 佛政界에 波及한 衝動은 크며 一部에서는 英佛提携의 豫期以上의 强化에 놀래엿든 히틀러總統이 制先하야 英斷的解決

經濟警察豫算 多少復活承認
八月一日부터實施乎

【東京電話同盟】內務省에 創設되는 經濟警察豫算은 二十一日 正午 內務省과 大藏省間에 折衝한結果 多少의 復活要求가 承認되여 結局今年度分要求額三百八萬圓에 對하야 査定承認額은 六十五萬圓으로 되엿스며 平年度分 要求額四百九萬圓에對하야 百十萬圓으로 決定되엿스므로 內務省當局에서는 右豫算에伴한 機構案의 修正大綱을 決定하엿다 그래서 二十二日의 閣議에附하야 決定할同時 마침내 오는八月一日부터 實施하기로되엿다

中村軍司令官 官邸로移轉

着任以來 朝鮮호텔에 滯在中이든 中村軍司令官은 廿日龍山官邸로 옴겻다

人事·集會

◆李升基氏(京都帝大理學部助敎授)入京人事次來社
◆荻原二郞氏(鐵道局庶務課長)官制定員改正說明次로 二十日夜渡東

夕刊後市況 廿一日

◆各地 期米 後止◆

	當限	中限	先限
大邱	—	—	三三·八三
釜山	—	—	三三·六六
群山	—	—	三三·五五
木浦	—	—	三三·四〇
下關	—	—	三三·三六
名古	—	—	三三·三五

◆各地 商品 後引◆

前井人絹	[illegible]	[illegible]
橫濱生糸	[illegible]	[illegible]

サンエッチ H.H.H. 靴を丈夫にする 靴クリーム

털나는藥 후미나인
博士創製한 털나는약
후미나인은 皮膚科專門田中醫學博士가 創製한것인데 털나는데必要한 適當한 發毛作用과 興奮作用과 殺菌作用을兼해서 毛髮의發生을促進하고 털의脫落과 비듬을 防止합니다
禿頭病●若禿●薄毛●脫毛●圓禿●가리매버서진데●눈섭적고●흉한데●男女털대안나고其他털이적어보기흉한이는 꼭쓰라
價五十錢、九十錢、一圓六十錢、三圓、五圓五十錢
(全國到處의藥店에잇음 說明書申込次第進呈)
東京市芝田村町電車通り 發賣元 東京藥院

土地家屋擔保貸付
營業項目
土地家屋擔保貸付
建築資金貸付
土地家屋評價鑑定
土地家屋管理分讓
土地家屋賣買紹介
火災保險代理事務
創立 明治二十九年
資本金 壹千四百三十七萬五千圓
東京建物株式會社京城支店
黃金町二丁目五五
電話本局 ②一六八一
營業案內送呈

頭痛解熱에 セタルピン(錠劑)

世界一のスイツル時計 宣傳特賣中
ズイツル時計 セフテイ萬年筆 寶石指環 入記念品
東京淺草花川戶一丁目 スイツル貿易商會
電話淺草(代表)二五二七番 振替東京三〇二一二番

問題=전강
答=네-!
하-이菓子 スカウト
菓子店에잇고 五전입니다

ハモンド 双眼鏡カメラ
世界最初의 寫眞機에 雙眼鏡을 兼한 萬能カメラ!
實用新案—242254

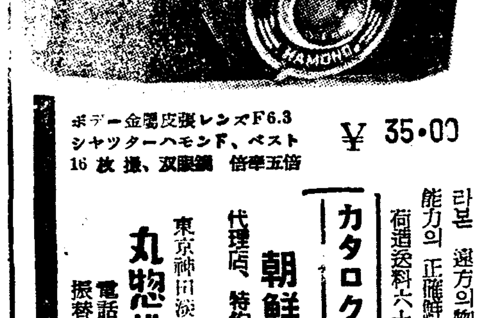

ハモンドB
ボデー金屬皮張レンズF6.3 シヤツターハモンド、ベスト 16枚撮、双眼鏡倍率五倍 ¥35·00

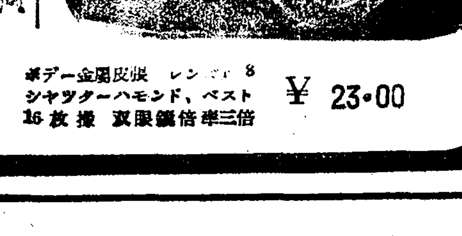

ハモンドA
ボデー金屬皮張 レンズF8 シヤツターハモンド、ベスト 16枚撮 双眼鏡倍率三倍 ¥23·00
스포-쓰나 觀劇에 利用됩니다、한번 使用하시면 雙眼鏡으로써 遠方의 物體의 擴大와 撮影能力의 正確함을 늣기십니다
荷造送料六十錢
カタロク進呈
朝鮮滿洲에 代理店、特約販賣店을 募集함
東京神田淡路町一ノ一 丸惣株式會社 電話神田四五八五番 振替東京八七三九一番

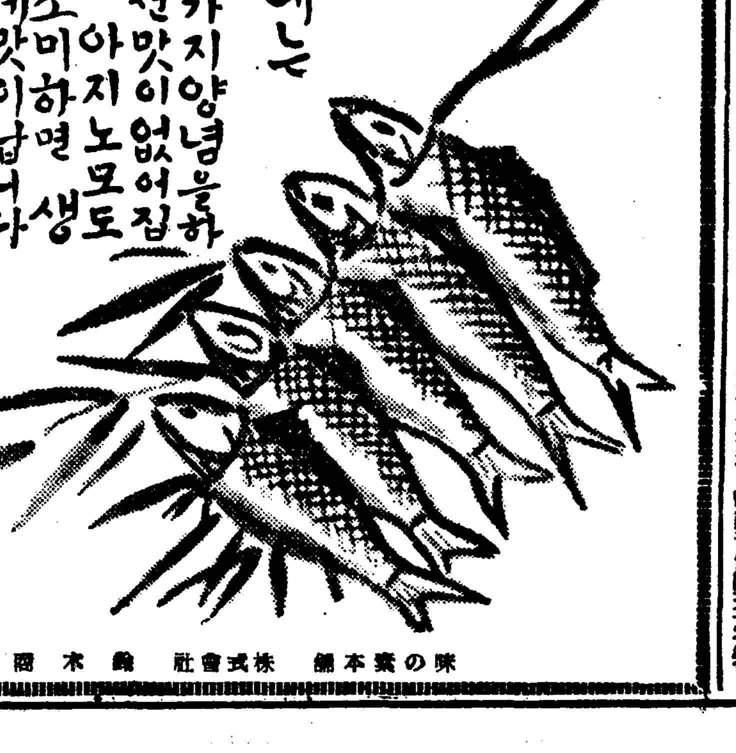

생선 요리에는
여러가지양념을하면 생선맛이없어집니다 아지노모도로만 조미하면 생선의제맛이납니다
味の素(아지노모도) (登錄商標)
味の素本舖 株式會社鈴木商店

パイロット 高級萬年筆
耐久三十年
非常時局下 賢明한 節約
¥2.00以上
證明附 ¥3.00以上
パイロット萬年筆 特約店 楠商店 京城鐘路二丁目二十七番地 電話光化門三九六番

"부대밧"으로樂土삼어 一家團欒의火田民

소한마리로運材하면冬節收入二百數十圓

山班 第二站 胞胎山 ◐文 李鍾泰 寫 ...

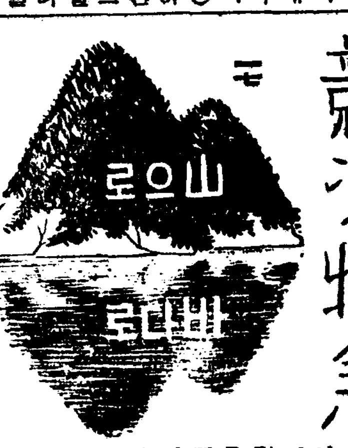

압록강 유역산간벽지에 무성한산림은 옛날부터 조선의 무진장의 보물로 외국사람들도이 곳을한번 시찰하는때는 반드시 입맛을 다시고 칭송을하던 것이다 천고에 비밀을 엄숙히지키고잇던 이처녀림에 사람의손이드러가기 시작된것은 삼십사년전 명치삼십칠년에 일로전쟁에일본이 승전한뒤로부터 이다 이때에 군용에 소용될 재목을 이산림에서 베여내기시작한것이다 그뒤영림창(營林廠)이생겨서 총독부에서 벌채(伐採)와조림(造林)의 사업을 경영하여오는것이다 혜산진 영림서관내에서 벌채하여내는 것만으로도 일년에 구만입천입방미돌이나되는 만흔 수량에 달한다 이것은 일년동안 계속하야 벌채하는것인데 겨울에는 이 베여낸 재목을 눈우으로 소에 끌리여 운반하므로 다른 때보다 ...

指定品目은廿九種이나 實은業務全體에適用

物品販賣者에價格表示를命令、報告케

"에누리"一掃될革命的暴利取締令目標

어십일부로서 발표실시된 폭리취체(暴利取締)의 개정법령은이긴박한 시국하의 국민생활안정을위하야 협력적인 법령으로상술제조업자와 상인으로는 일반고객인 소비대중에게 영향하는바 실로막대하야 각방면의주목을끄는다 개정법령과 그요지에대해서는 어미작일석간에 보도된바잇스나 다시그내용에 대하야법령이 목표로하는바와 그영향될바를보면 다음과가튼것이 잇다

一、법령이 목표로하는바는 사변전부터오르기시작하야 그후계속적으로 변해의 물까가뒤틀이어오르고잇는 한편에 물자는 날로귀해가고잇서 이현상대로두면 물가는더욱폭등할 정세하에잇서서 장기전하의 일반국민의 생활은 여지업시협위를바게될터이므로 이에국민생활의 안정을 위하야 국내에서 유통되고잇는 물화는일정한 표준잇는 가격미테 원활히 배급을하도록 하자는것이다 그리하여 법령제이조에는필요에 의해서는 물품의판매를 하는자에게대하야 업무의보고또는 실지신고를 하게하야 업무전체를 통하야 부당한 이익을 취하지못하도록까지하려는것이다

二、이와가티하야 일반생활필수품의 배급하므로써 국민생활의불안을 업시하려는 목표하에이번 폭리취체의 지정품목을종래의 십팔개 종목을 이십구종으로 십일개 종목을 증가하였다 품목으로는 이십구종목이나 실제의상품의범위로서는 시정에서 매매되는상품으로는 어느것이나 포함되지안흔것이 거이업는것이 이번 개정법령의 특색이다 즉 공업 원료 품으로 서는 금속품 이며 흑연(黑鉛)、운모(雲母)『파루프』등속을 위시하야 기계류며 자동차、전선주 전선류이며 약품의생재료 비료등이며 ...

三、그리고 이번개정법령이 특히종래의 사고파는제도에 비처워서나 또이전의 폭리취체법령에비하여 혁명적이라할만한것은 이상의 각종상품에대하야 각물품에가격을 표시하야정까를확실히하고 또 상점에서 보이기쉬운곳에 각물목에대한가격을 써부처서 일반고객에게 그날시세를 잘알게하라는것이다 그결과로는 시중의 가격을 균일히하고 또비싸는 어를에까지 일상생활용품은 거이다포함되여잇다

밀히 더밧지도못하게 하려는것이다 그러나 이것만으로서는 물까의 폭등을 취체키어려우므로 필요에 의해서는당국으로 부터 가격표시에 판한사항을 명하기로 하고 또가격을 당국에 계출케하야그것이 적당한가?어떤가?를조사도록까지 하려는것이다 그래서 장사를하되 무모한 이익을위한 간교한짓을 못하게하고 적정당한 가격으로일반고객에게 물품을 배급케하려는것이다

그리하야 어에 위반하는때는구류(拘留)또는 과료(科料)에처하기로하야 장기전하의 국민생활에 불안이업도록 하려는것이다 그런데 이와가튼 가격표시는 단수히 전기품목에 한해서만하라는것이아니고 그외의 일반상품에대하야 어느것이나 전반적으로 하여야되기로 되였다 이결과 종래 우리상개의 조치못한 상업관습으로 남어잇는조위『에누리』의 폐풍은 거의일소될형편에잇다

警戒할賣惜·買占

向後一週間猶豫나 곳法의適用밧는다

이번 개정법령의 획시기적인 가격표시제도는 오는이십칠일부터 실시키로하야 법령의발표보다 한주일동안의 유예를두엇다 이가격표시는 이십유일의 시세에의하야표시케되는것인데 그러면 가격표시를하기전 일주간동안에 어물해서 상점에서 물가를올려바리면 어떠케하겟느냐하는의문이잇슬지도모른다 그것은 그러치못할것이 이개정법령의 실시가 이십일부터인만큼 그동안에 물까를부당히 올리거나 또는 물품을두고도 팔지를안커나 매점하여두엇다가 한꺼번에 내서 폭리를보려는 ...

日本電力事件擴大 內藤副社長도收容

뭣이고애끼자

八月廿二日부터一週間實施될 經濟戰强調週間重點

전조선민중이 대중생활을통하야 경제전의수행을 달성시키려는 경제강조주간의 실시에대하야는 총독부관계국과에서 여러가지 구체안을 세우는중이나 조선의 실정에맛는 경제전의실천을 실시할 제반준비도잇스므로 내지보다 다소늣게 오는팔월이십이일부터 어십팔일까지일주일동안 전조선적으로실시하기로서 전개하기로되어 구체안은 이심이일 총독부에서열리는 제어회중앙정보위원회(中央情報委員會)에서 론의할것으로 물자의 소비절약 물자의활용 폐품의회수등 가장대중적인『악간다』방침이라한다

東亞學院에서 無料夏期講習

家庭不和로飮毒

改築 增築 新築

웃는건물우는건물

鐵材、木材等의物資難으로 되는소학교·못되는소학교

전시경제체제아래 물자통원계획이 실시되여가는이때 철재(鐵材)와 목재(木材)등 자료의품귀(品貴)로말미아마 각종시설과 공사가 일대곤좌를당하고 잇는터인데 경성부영선과에서 금년도에착수완성할 부내초등학교의 신축、개축、증축공사등이 물자난의 서리를마저 철근(鐵筋)『콩크리-트』건물은 거지절망이시되고 벽돌건축도 상당한곤난을밧게되여 결국 부내초등학교들의 수업에까지 큰영향이 미치게되엿다 즉금년도의 부내공립소학교신축、증축내지개축공사중 철근『콩크리-트』로할것은 ... 마포(麻浦)소학교의증축、공사비 ... 금정(錦町)소학교의증축과 공사비 ... 창신(昌信)소학교의 증축인데 이는모두 철재통제에 의한 재료난으로 말미아마 금년안에는 도저히 완성은커녕 공사에 착수도 바랄수업게되여잇다 그리고 벽돌집으로 작정된것은 ... 신설소학교와 ... 무학(舞鶴)소학교、... 아현(阿峴)소학교와 ... 우신(又新)소학교인데 이것은 철근보다는 가능성이 잇스나 역시 목재가 폭등되여 잇는때문에 도저히 최초예정범위대로는 될수업스되 그래도 겨우공사에 착수는 하리라고한다 이와가티 철근교사의 벽돌건축도 천연되는결과로 ... 이부제(二部制)수업을 면치못하게되여 ... 결국 경성부만은 교사증축에의하야 어부제가 ... 해소되겟다던 당초의 예정과는다르게 되고 말엇다 ...

出監即日로 投身自殺!

【永登浦支局電話】...

體位에第一主重

敬神崇祖의觀念과國民精神의徹底도參酌

中等校入試改革內容

...

스포-츠

留學生快勝 對東京商大生庭球에

廣島에遠征 世醫專蹴球部

中等籠球一部에 大東商業優勝

普專決勝戰서惜敗 全日本高專庭球에

全日本高專卓球

立敎卓球團入京

수리이逆襲

曆

▲七月二十二日(金曜)陰六月二十五日 ▲干支 乙卯 ...

資本金百萬圓 朝鮮서第一큰藥業會社

人絹綿布端切各種卸 国津村合資會社

문둥병新藥 ヒドノコール 高木化學研究所

회충구제량약 岩崎大海堂 セメン菓子

中部版

公設市場賣上高
比前年同期萬餘圓增

경성부공설시장 유월중의 매상고는 종로시장의 매상고를 비롯하야 화원정(花園町) 동대문(東大門) 마포 용산(龍山) 영등포(永登浦)의 일곱 곳을 합하야 ... 작년 동기에 비하야 ... 증가하엿다

腐敗食物販賣者 一千百餘名을摘發
本町署에서八日부터廿日까지
夏節衛生에危險千萬

시내 본정서의 생계에서는 칠월팔일부터 동이십일까지 관내 음식점 과자점 과물상등 음식물을 취급하는 곳을 일제히 검사하야 판매품의 검사를 한 결과 음식점 주체 건수 육백오십칠명 과자상 과물상 일백이십륙명 과자상 삼백이십명이 먹지못하게 상한것을 팔다가 적발되엇다 ...

撤水車를停止
까소린節約策

【仁川】 전시체제하에 「까소린」의 소비절약은 국책선에 연하야 당연한 일이라 하야 인천부에서는 흑서가 맹습하는 이때에 산수자동차를 폐지하게되엇스므로 ...

共立製藥會社
主人死因判明
注射中毒은아니다

기보=지난십이일오후세시경에부내 교북정(橋北町)팔번지 팔오공립제약합자회사(共立製藥合資會社)주인약제사 김계봉(金桂奉)은 자기회사에서만든 「구르코론」(葡萄糖滅菌注射液)이십그람을 주사하고나서 약반시간후에 즉엇스므로 ...

仁川沿海에豊漁
生鮮價格急轉低落

【仁川】 십여일을두고 장마가게속하다가 작금은 일기가회복됨에따라 본격적하절을맞이하여수온주는 높상하므로 인천항면해의 고기잡이배는 활기를띠고 출어중이므로 한산하던 어촌은 다시금 활기를띠이는 한편 인천항부두에는 생선의사태를 이루어 지난십구일에는 어획고가약칠천원에 달한다하야 일반어업자는 재생의길을 밟게되엇다하며 최근에 민어가 그수회의 수위를점령함으로 고가를 부르든 생선값도 점차하세를보이는 현상이다

京城府豫算 百二十七萬五千圓을節約再編成
削減 緊縮

총독부에서 물자절약을 하기위하야 모든방면에 긴축정책을 단행하기로되여 이에응하야 각관공서에 통첩하엿슴에따라 경성부에서도 그상부방침인 경기도로부터 여에관한 지시를받고 금년도실행예산의 약칠분오리를 삭감축하기로되엿다 주금년도경성부예산총액이 일천칠백여만원임으로 그칠분오리인 일백이십칠만오천원을 절약하기로 결정하고 방금 그재편성을 급히하고잇는중인데 여삭감된 부분은주로 국고보조에의한 시가도로(市街道路)의 토목공사와 공공단체의 지출보조금 등 불급불요의 절약등으로써 어에 충당하리라고한다

北支向輸出品 仁川에도激增

【仁川】 인천항으로서 대지(對支)부역이 나날이 비약적증가를 보이고잇는 이때에 상반기에이르러 북지에 수출(輸出)한물품사 조사한바에 의하면 다음과가다

- 一月 九三四
- 二月 一、八八五
- 三月 一、二二三
- 四月 一、一六〇
- 五月 一、六三六
- 六月 九七一

그중 주요한 물품은 백미(白米)장유 맥분 베니야 잡화등이며 면포는 금번에 제한되기때문에 수출품의 양적(量的)으로는 감소를 보게되엿스며 그외는 대부분이 점차증가되는 현상이다 유월중 삭감된것은 조선우선회사(朝郵)의 정기선을수리중이므로 결항된관계로 전월수량에 달하지못하엿스나 아프

市內八個所에서 라디오體操開始
自廿一日每朝六時부터

이십일일부터 전조선일제히시행된 「라디오」체조는 부내에서는 부청압 선광당장 밤은사경내 철도관사촌 가등신사 전기학교 사직공원 탑골공원의여덜곳에서오전여섯시부터 시작되엿스며또부내사십일개소학교에서는 오전일곱시어십분부터 거행하엿다

職工急死

【永登浦】 시흥군내면상성북리(始興郡內面上城北里)에두고 현재 부내영등포정(永登浦町)이백오십오번지의 일옹에 기숙하고잇는 용산공작주식회사영등포공장 제일제관용접부양성공(第一製罐溶接部養成工)이강호(李康豪)(二)은 이십일일오전칠시사십분경 작업현장에서 갑자기졸도절명하얏는데 원인은 심장마비라한다

夏節의仁川海에 海苔養殖은極難

【仁川】 인천연해의 해태(海苔)양식에는 인천에잇는 경기도수산시험장(京畿道水産試驗場)에서 업등에 이르러서는 해태양식에 개가를올릿는데 하기에드러서는 해태종자의 보존이 극히어려웁으로 그시험장에잇는 관원(技手)기수는 지난이십일에 백구환(白鷗丸)으로 해태시험장인 덕적도(德積島)에 출장하야 시험에착수하리라하는데 이것이 하절에잇서서 성공하면 해태양식에는 자급자족하리라하며 이것이 완성되면 연해의 어업자에게 지도하야 상업화하도록 계획을세우리라한다

沐浴하던小童溺死

이십일 오후다섯시경 전국흥정(興國町)사백칠십이번지의 적은 목에서 하야시마번지의 오십오 번상근(尙根)의 셋째아들 홍식(弘植)(八)이가 수영하다가 물에빠저죽엇다

질거운夏期放學에 小學生도流汗勤勞 五六學年中心으로動員

이십일일부터 소학교에도 질거운하기휴가가 시작되엿다 매암이소리를 차저 숲속으로 물납새를따라서 강가으로 『풀』로 오든코놀때가 다라와라 한여름동안 저마음껏 바다로 시원한 곳을 차저가는 키는 하거니와 때는 바야 흐로 비상시이다 우리소국민인들 방학때라고 어찌놀기만할수잇스랴! 경기도학무과에서는 중등학교에 학생근로보국대를 만드는것과가튼 취지로 소학교오륙학년생들도 한여름동안 사오일 동안은 학교에서 한국민으로 일하는것이 ... 매일 근로봉사를 하게 되엿다 ... 운동장을 수리 ...

집웅벗기는窃盜 一黨廿餘名一網捕盡
仁川에頻發하는時局性犯罪

【仁川】 시국과 관한 불가사리타진=원적을 충남서산(忠南瑞山)에두고 일정한주소가업는 절도단 조인국(趙仁國)(二)외 전과일범 조인 이하 오명이 일단이되여 인천부내에 회행하면서 내지인의 영업점 만 전문으로 절취하는 모인조절도단이 지난이일에 인천경찰서원에게 검거되엇다 그내용을 드른바에 의하면 이들은 복이가 두목으로 부하여섯명을 지휘하야 부내 산근정(山根町) 만석정(萬石町) 중정(仲町) 화수정(花水町)등 배지인의 제일만화사는 부대로 와 ... 동판(銅板)을 수십매에 벗겨서 경성부인천부내의 각고물상에 판것으로 그피해액이 일천오백여원에 달한다 전기조사를 하야 ... 서에서 체포된것을 오명의 부하들과 사방으로 흐터젓다가 방공개최 ...

執務中에急死

【長湖院】 동일은행장호원지점(東一銀行長湖院支店)행원유신재(兪信在)(二)씨는 칠월십구일에 일찍이출근하야 사무에 열중하든바 동일오전일시경에 급작히안색이변하며 고심하므로동직원이 즉시의사를 초청하야 응급수당을 가하얏스나 효과없이 사망하엿는데 원인은 심장마비라고한다

蘇萊大也里勤勞團

【蘇萊】 소래면대야리분단(蘇萊大也里勤勞分團)에서는 보국단의 첫사업으로 일일간 근로봉사하기로 결의하고지난지일 일요일을 기하야 소래공립심상소학교운동장을 수리하엿다

廿一日부터京城府에 時局總動員課메뷰
關係各任員도決定發表

경성부에서는 시국의 ... 민속히 처리식히기위하야 이번 경성부에 시국총동원과(時局總動員課)를 새로두엇다 여기에 따르는 의무은 다음과가티 신임이되엿다

- 京城府主事(府動員課長) 田垣 民夫
- 命京城府時局總動員課長
- 京城道屬(道長主事) 田中 實
- 命京城府動員課
- 京畿道 樋口 賜三郎
- 命京畿道官房主事

京畿道小異動

경기도에서는 장기전에대처하야 시국에따라서어대가지 사무를 ... 를 ...

國民精神總動員 淸美面聯盟結成

사변의 장기대응과 아울러 물질적 어려나는 조선민중의에 국역정을 한명어리로하야 국민운동의 통제강화에 맛게하고저 장호원에서도 지난칠월이십일오전열시부터 면민삼백여명이 장호원신사(長湖院神社)의 마당에 회합하야 국민정신총동원청미면연맹(國民精神總動員淸美面聯盟)을 결성하고 그결성식을 거행하엿다

面職員을召集 面治講習會開催
京畿道主催로十日間

【長湖】 면치행정(面治行政)의실질적충실을 기하고저 면치강습회를 경기도 도주최하에 지난십일일부터 이십일까지 설인간 장단 군회의실에서 군내각면직원이십여명을 소집하야 면행정 제일선에선 면직원의정신적훈련을 가하고저 매일도군직원이총동원하야 강의지도에 노력하고잇다 (사진은面治講習會員及講師一同)

農村振興委員會

【蘇萊】 십구일오전십시부터 ...

仁川에도疑炎 赤痢다시發生

【仁川】 오래동안 장마를계속하든일기가 회 되자 작금의 기온은 회씨팔십오의 폭서가 맹습하자 인천부내에는 적리(赤痢)환자가 창궐하야 이십일일현재의 적리환자수가 무려이십명에 달하얏스므로 판게당국의 방사적 예방진을 무시하도시날님이 발생건수가 격증되므로인천서와 인천부에서는 예방에로력하여오는중 일반부민도 시시로 전염병에 주의를 바라다하며 음식물에 더욱 주의가 필요하다한다

窃盜格鬪逮捕

이십일일오전세시경에 용산서원이 부내길야정(吉野町)일정목경성 『택시』』아홉 순회할을 거동이수상한자가 동상회된문으로부터 손님고한개를 들고 나오는것을 심문하려한즉 다라나려하므로 격투후에 체포하여 본서로데리고 취조한결과 여자는 본적을 충북음성(陰城)에두고 주소가일정치안흔 김춘근(金春根)(二)으로전기자동차상회 사무소에서 침입하야 팔십여원든 금고를훔처낸것을 자백하엿는데 도수중에현금일백원을 지니고잇슴으로 동서에서는 여죄를추궁중이라한다

電工偽裝코 電線窃取

경전전기공사부의 정복을입고 벤치와칼를들고 다니면서 전선만전문으로 절취해먹은절도단=요지음 전선도난사건이 빈번하므로 범인수사에 노력하던본정서에서는 이십일일야천에 창신정(昌信町)일백사십팔번지 전기공이영모(李永模)(二)창신정일백십오번지한영숙(韓英淑)(二)안국정(安國町)칠십팔번지이정구(李正九)(二)이조화(李鍾和)(二)등 네명을체포하고 취조중인데이자들은 대화정(大和町)일정목의 여러곳에서 경전공부의정복을입고 삼천백여원어치의전선을 절취해다가 팔아먹은것을 자백한바 여죄를명령히 추궁중이다

小學生의勤勞報國淸掃作業 (京城에서)

健康『萬能』 時代입니다

作業에他人의二倍나 能率을 내는精力家, 多忙한事務에疲勞치 안는事務家——이런 사람들의胃腸은頑健합니다.

열에실중이나고, 곳疲勞하고動作이不活潑한, 이러한사람은 대개가胃腸이나빠서 라고말합니다.

梅雨期로부터盛夏에 걸처서벗적만허지는 消化不良食慾不振은 病弱者는 勿論이고, 튼튼한사람도苦痛거리입니다

本劑를이러한때服用해서그卓效를實驗해주십시요.

食傷、水傷으로여러나는泄瀉、腹痛、吐瀉及胃腸異常醱酵、消化不良、食慾不振

健胃固腸丸 (건위고장환)

本舖大阪 谷回春堂

003494

고초가루 都靑 千
金山府南濱町 金千壽商店製粉部
電話局二一八二番 一三八二番 振替金山一五三五番
時價表請求하시면 送呈하겟슴니다

馬山・村崎酒造場
ツヤミドリ
正宗의名産地馬山

神經痛 류마치스에 ネウロシン (金剛)

日立電氣熔接機
各種熔接機・熔接棒・熔接用具

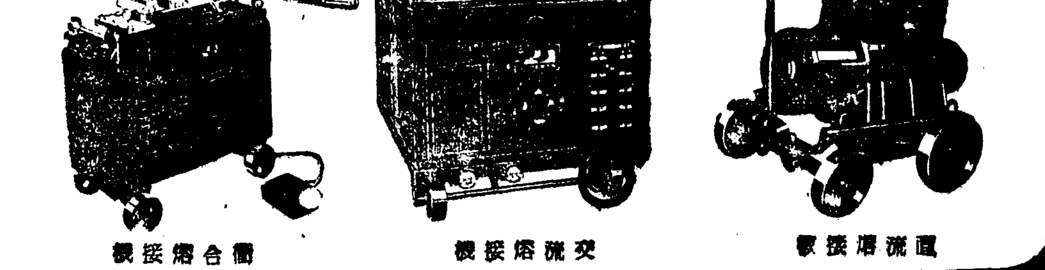

京城 日立製作所 平壤 天津

國民靴大特價八圓五十錢
舶來品代用總革靴

多年의努力으로 舶來品代用에完成을得한 今日 이는오로지 過去의 江湖諸位의 愛護하여주신 結晶으로 빗삽고 滿天下에 大宣傳하기爲하여 特製國民靴로 命名하고 大廉價至8.50에 此期限一漏의恨이업시提供하오니勿失此期하시고 一次愛用하시라

二二號 國民靴

注文方法
足型을그리고靴文數의住所氏名을明記하시고代金八圓五十錢을振替口座二二九號로送付하시면即時發送함

型錄請求次第無代進呈

平壤府東大院里 私書函八十七號 平安製革社洋靴部 振替京城一九四二四番

長篇小說
薄命 (55)
韓龍雲 作　鄭玄雄 畵

제주가 六

『그이는 그바람로 놀든사람이다 그전에는 예기창기 소개所(藝妓娼妓紹介所)에서 사무를보다가 지금은 그것을 그만두고 혼저 해먹는데 그이가나두 소개하야서 나는 이 아래 신마찌로 가게되엇단』
채란이는 말을하면서 얼굴을 찡그린다
『그이가 웨 하필 그런데로 소개하얏니?』
순영이도 눈살을 찌푸린다
『그게야 그이가 억지로 그런데로 정권 하얏니 우리집에서 그런데라도 해달라니까 그런게지』
『너의집에서는 너를웨 그런데로 보내냐?』
『그런데로 보내면 돈을 더뺏는단』
『너도 그집이 정말 너의집이 아니지?』
『아니구 말구 나는 본래 경상도 산청군(山淸郡)적벽(赤壁)이라는 동리서 사랏다 그런데 우리집에서 농사를짓다가 어느해에 흉년이 드러서 나락이 얼마 안낫는데 논임자에게 도조로 다빼앗기고 살수가 업서서 내가 열한살되엇슬때에 나를 지금 나잇는 집에다 팔엇단다 그러니까 죽으라면 죽고 살리면 살고 그러는수밧게 업게된것이 아니냐?』
채란이는 눈물이 그렁그렁한다
『그런데 아무리 굴머죽게 되엇기로 어떠케 딸을 팔아먹니?』
순영이도 눈물이 그렁거린다
『그럼 어떠케하니 집안 식구가 다굴머 죽는것보다는 낫지안하냐』
『그럼 너는 신마찌로 가것구나?』
『나는 그리가게 되면 어디로 도망을 하던지 죽어버리던지 그럴난다 사람이 그노릇을 어떠케 하니 기생노릇을 한다던지 술잔을들고 술을 판다던지 하는것은 오히려 관게치 안치 하루에도 멧놈 안된놈 멧씩을 치러야 한다니 러가자 일본종사는 못할지언정 제몸을 서푼짜리 개고기 팔드시야 할수가잇니 차라리 죽는것이 낫지』
『그럼 너 꼭 죽것니?』
순영이는 다짐아 못는다
『그러케되면 도망을 하던지죽던지 두가지중에 하것단』
『도망? 말마라 도망을가면 어디로 가며 어디로가면 별수가 잇것니 나도 죄업에 빠저서 도망하야 왓더니 어모양이 되엇다 하니까 그런노릇을 안하라면 차라리 죽어버리는것이 낫지』
『말이 그러치 도망은 어디로 하것니 내말 맘떠나 어디로 가면 별수가 잇것니 경찰이 간데는 가올도 붙이 라는데 그러니까 한강철교에가서 떠러저버리지』
『그러면 꼭 죽것니』
『꼭 죽을나다 그런데 웨그리케 다조처 뭇니?』
채란이는 이상한 눈으로 순영이를 본다
『네가 죽을테면 나도 죽을나단』
순영이는 결심잇는 태도로 말을한다
『아니 너는 웨죽니?』
『내들 살면 무엇하것니 남에게 팔려가서 술을 따라주고 잇스면 무슨 여망이 잇것니 진작 죽어버리는것이 낫지』
『그건 그러치만 술을 파는것은 고생은 되지마는 재미음 만께끗하면 몸은 망치지 안는다 그러고 사람의일이 어느구름에 비가들지 눈이들지 알것니 그러다가도 조혼사람을 만나면 잘될수가 잇는것이오 또 너는 나처럼 돈을 밧고 팔려온것은 아니니까 나중이란도 몸을 빼치기가 쉬울것이다 나는 우리부모가 돈을 밧고 영영 파라버렷스니 너와 달지아니하냐 나는 생주가로 가게된다면 아무때든지 안코 가것다 또 나는 일본종사를 하라고 하는 것도아니다 신마찌에 잇는 사람의말을 드르면 까딱하면 모진병을 엇기가 쉽고 사람이견디여 내는수가 업다고 할뿐아니라 내 생각에도 그러하니까 그럴테면 차라리 죽는것이 낫지업것니 해서 그러는게지 너야 웨 죽니 그런소리는 하지도 마라』
『아니다 나도 죽을 생각이잇섯다 그러나 혼자는 무서워서 죽기가 어려울려라 내가 죽으면 나도 가치 죽것단』
다시 말을 계속하라고 할때에 뒤에서
『너이들 게서 무얼하니?』
하는 소리가 난다

映畫
市內團成社에서는 二十一日부터 三日間納涼演藝大會로 市內各券番舞妓의 歌舞와 李泰俊氏原作 羅雲奎氏監督五夢女를 上映하게 되엇다한다

여름江湖에 숨은 凉·淸·爽의三相
李 鳴

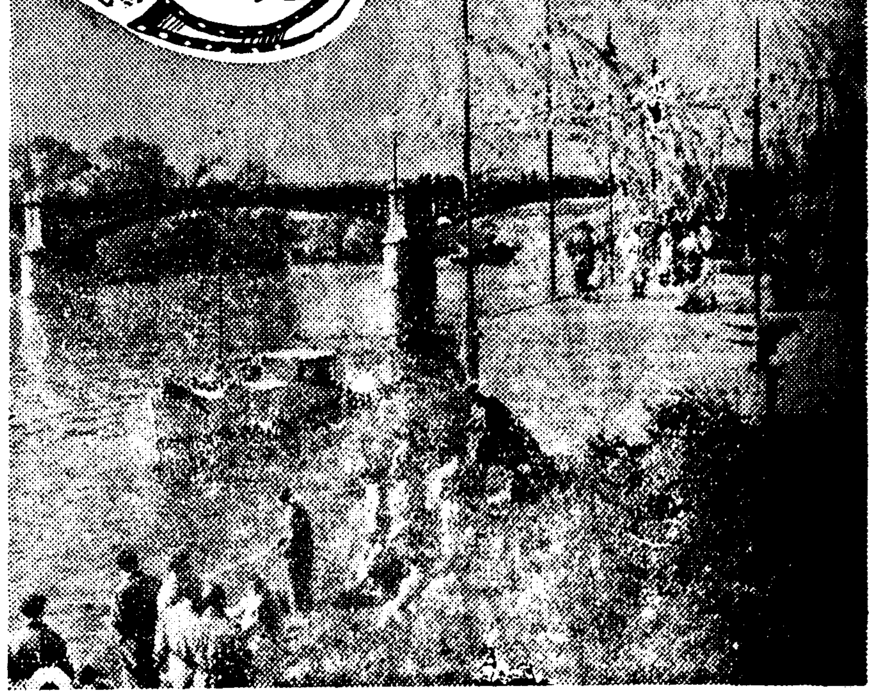

南佛의常綠鄕!
不幸은가는곳마다…

『니스』도지난 佛蘭西사람들은 七月에서 八月한달을瑞西의山間이나 南佛의海岸地帶로다러난다 이리하야 巴里의『생·라자ー르』驛은 사람의洪水로 大集團的移民인드시 臨時列車가달린다 달린다

여기는 南佛의避暑地『코ー트·다쥬ー르』! 물이그리워 물을사랑하야 그들은 이한여름을 마음껏享樂하라한다

紫光線이 내리쪼이는그아래 人魚와가튼 淸新한肉體가 가지가지의포ー즈로 登場하고잇다

여기서 사랑을줍는이잇고사랑을찾는이잇고 때로는 사랑을 물우에내여바리기도한다

꿈인듯恍惚하야 밤의香氣를마시며 나무숲속에 사랑의보금자리를 펴기도 하고 한나제"몽아미"와 中腹의물으로마주안저 한畫의 冷茶를 마시기도한다

親한동무가잇서 人生의設計에 날이가는줄모르는 아가씨도잇다고 어디서 그한사람의쳐다운 부름을 기다리며 외로히 물속에 몸을잠그고 고요히 발장구를치는 수접은 처녀도잇다

한편에는 방종享樂하는 舞踏場이잇고 그한便에는"카지노ー"賭博場이잇다 人生의地獄이잇서서 數萬金을 어더狂喜하는者잇고 數萬金을잃고失神하는이잇다 바로이곳에잇는 "미모자館"이라는 호텔에는 이賭博에미치는 數만호避暑客이 逗留하고잇다.

어호텔 主人"가스롱"의안해"루이즈"에게는집너서키워노흔 어미 成年되어 巴里에 滯留가된"피에ー르"라는 養子가잇다 "루이즈"는 이아들을 巴里에서 간신히다려왓스나"피에ー르"는 "네리ー"라는 愛人때문에 數萬金을 물쓰듯하고잇다

"루이즈"가 十年동안 모흔돈은 어느새 다 업서지고 말엇다.

드디어 愛人을 잃어버리고 또 賭博場에서 數萬金을 일허버린"피에ー르"는 毒藥을마시고야 마럿다.

모진 바람이 소낙비나 모타 올드시 불어친다 이속에서"피에ー르"는 "네리ー"를 찾즈며 이세상을 떠나고 만다 밝하나 가득이 널리는"루이즈"가 벌어온 十萬金!…

南佛避暑地에는 또 하나의 悲劇을 맺고 말엇다 그러나 오늘도 여기서 이러케 明朗한 우슴을 띄운 이 아가씨에게는 그무슨 로맨쓰와 運命의손이기다리고잇슬까?

세ー느江에서
사랑을나끄며…

巴里사람은 낙시때를 조와한다 日曜日이면 낙시때를둘러메고 젊은이가 세ー느江가로 모혀든다

十九世紀의寫實作家로 世界的地位를가진『모ー파상』의小說에도 普佛戰爭때 彈丸이비오듯하는때에도 城門밧게나가와 물고기를낙는 두사람이 憐다운 이야기하는中에 彈丸이날러와 그中한사람이 그자리에서 無慘히죽는 事實을記錄한 珠玉의短篇이잇다 이러한 巴里市民임에 여름이되면 不拘하고 낙시질을떠나갓다 淸朗한여름하늘 江가에는 젊은사람들이享樂할수잇는 露天舞踊場까지準備되어잇다

○

오늘은 日曜日! 工場에서 지친 젊은 職工들은 비로소 自由의天地에 解放된듯 三三五五떼를지어 이江가로 모히엿다 한손에 포케트에젖은고 精神업시 물속을드려다본다

물고기가 잡히지안어도조타 잡히면 더욱조타 여떼동무와 이야기하면서 깃(숭때)에 흘리거린 어제밤시네마 구경갓든애기 어느빠ー에서 귀여운女子를 만낫다는애기 때로는 時事로熱辯을吐해도보다 이러한데에서 만스가벌러젓다 레ー프의졸음에 바람에나부끼다 職工의 푸른유니폼과 함께 힘잇을 엇은女子의 스카ー트가 멋잇게曲線을그린다

『巴里의지붕밋』의 主題歌도 나오고 最近流行"다며어"나"보아예"流行歌를 부르기도한다

○

이場景은 "클레ー르"의"우리에게自由"를달라고하는 映畫中의 한신이다 巴里에서나서 가장 巴里를 사랑하고 巴里를 잘알고 巴里의 언제코 조흔것좁은것을골고루 맛보아온 "클레ー르"는 이한場面속에얼마나만흔애기가숨어잇는가?

저다위보이고 自由로워보이고 노래가잇고 웃음어잇고江우으로떠다니는『모ー타ー보ー트』는 새로운꿈과 希望을실고 코 흥흥거리며오고간다 그러나 어떠금어江물에 몸을던지는젊은아가씨의 눈물과한숨이 바람에휩쓸여떠러지고한다

『클레ー르』는 얼마나 여씩씩한 『유니폼』을입은人生의 自由와幸福을 사랑햇던고 어場面을通하야 우리는『우리에게自由를』의 最後의場面을聯想하지는못할까?

세ー느江에서 生鮮을나끄고 사랑을나끄고 幸福을 나끄고 그리고 또 꿈을나끄고……

보ー트에꿈을실고
處女들은노래한다

여기는 伯林郊外의『완제ー』 女學生들이 여름放學을지내는 寄宿舍가잇다 이제卒業을앞두고 이해여름 處女들은 地上의님프(水女神)가되어 물과더부러 작난치고잇다 『禁男의花園!』 狂想에가까운 그들의 自由로운生活! 노래와춤과 그보다도 더만히소리를치고 뛰여다니고 때로는 꿈의한토막을가슴에 간직하야 로맨틱한 時의한숨을 외이기도한다

○

오늘도 배를타고갓다가 偶然히 江우에서 男子大學生들을 만나고 도라온 處女!

『그작자가 나한테 뭇겟지 당신들 寄宿舍로놀러가도 괜찬오냐구』

『그래서 도리ー뭐라구 해서요?』

『우리寄宿舍로 男子가 차저와요? 당신은 稀罕한新이생겻서요?』하고 딱 잡아떼지

그러치만 『크리스타』만은 여中에서 伯林大學生『한스』와 熱烈한사랑을속삭이고잇섯다 來日이卒業試驗인데두 工夫는안하고 佐만잡어생키고엇다 여때서『한스』가 그리케 지안는다 그러나 이러는中에『크리스타』는 生理的變化의 事實을알엇다 『크리스타』에게는 더큰근심이머리를 짓누르게되엿다 동무들이그러케떠들고 야단처도 혼자 어지러운머리와 울넝거리는가슴을 진정할길이 업섯다

○

여事實을안 동무들은 도리여『크리스타』를 同情하야그들의사랑을 成功의길로 引導하기에 全力을다하엿다 뽀ー트놀것은 여덟處女!그女子들은노래를부른다ー

그대업는 하로는 幸福업는 하로

허비처 갈수어진 흐린날가튼 그대업는하로는 幸福업는 하로 사랑업는 하로해라면榮華도 富貴도 寶玉도 내게참된幸福을주지못하리…

○

노래와 춤과 사랑 어린꿈들이노흘지은 處女들의가슴에 여름 구름과가티피여 오른다

幸運의바람이 이들우에 불어오는날 그女子들은더한層男聲을내여 보ー트를 저으리라 저멀리幸福을안은 그대의서게 언덕을向하야……

―◇―

(寫眞 (上)은"페데"監督의 미모자館 (中)은"클레르"監督의"우리에게自由를" (下)는"와슈네크"監督의"뽀ー트의處女"의場面

라디오 JODK

一經濟解說一
戰時食糧問題
【廿二日午後九時】
朝鮮日報 李健赫

전쟁목적을완수하기위하야는 다만 군수물자의 충분한공급만이 필요한것이아니라 식량문제가 또한중대한것의 하나입니다 이번정부에서는 이 전시식량문제의 만전을기하기위하야 이중미가제(二重米價制)를 실시하리라하며 쌀의 전매(專賣)까지도 의언에올르고 잇는 모양입니다 그러면 장차미곡정책은 어떠한 전개를 보이게되려는지 또 七月一日 잔존미(殘存米)를 틀때에관경기(端境期)까지의수급(需給)은 엇더케되것는가 이러한미곡문제전반을 말슴해서 목하일반의중대한 관심사가 되여잇는전시식량문제를해설하야볼까합니다

=趣:味:講:演=
瀑布이야기
(二十二日午後七時)
車相瓚

청량협곡(靑梁峽谷)을 달려오든 벽류(碧流)가 구천(九天)에서 떠러지는듯 굉연(轟然)한소리로떠러지는 폭포의경개야말로 아마어느것보다도나은 시원한여

라디오學校
日光浴을합시다
(二十二日午後六時三○分)
城大醫學部豫防醫學敎室 鄭潤鎔

해볏은 우리에게 밝은볏을주고 또따뜻한기운도줍니다 우리의살을 맨들고 뼈를튼튼하게해줍니다 가령 화초모판을가든것을보아도 해볏이 쪼이지안는곳에서자라난것은 키만크고 엉성한것이튼튼치못한것은 누구나다아는바입니다 사람에게도 그러합니다 여러분어린동무들도 맛치 야만 잘자라고 튼튼해집니다 그래서 일광욕(日光浴)을하자 쉬웁게 말하라며는『볏을만히쪼이게하는데 제일조흔방법입니다 엇재서해볏이그러케조흔지 또엇지하면만히쪼일수잇는지를 말슴해드리겟습니다

放送 프로그람

二十二日(金曜)
◇午前六時○分 (東)라디오體操 (第一放送에依함)
◇同一○時三○分 氣象通報 料理製法『비지煎』 日用品時勢
◇同一一時一五分 連續婦人講座 姙娠에서出産까지 (五)『出産準備』 許英肅
◇正午 (東)時報 (東)和洋合奏 一、意想曲『綠色의思慕』 高木玄輔作曲 二、小夜曲 野田秋路作曲 三、意想曲『木曾路를차저서』 菊池甲司作曲 江東管絃樂團 指揮 小畑錦浪
◇午後○時三○分 뉴ー스
◇同四時○分 뉴ー스 職業紹介
◇同六時三○分 라디오學校『日光浴을합시다』
◇同六時五五分 어린이新聞
◇同七時 趣味講演(京城)『瀑布이야기』(一) 車相瓚
◇同七時 夏期文學講座(一)(平壤)『朝鮮文學의古典』 光成中學 劉昌宣
◇同七時三○分 뉴ー스 鈗後美
◇同八時 玄琴散調와倂唱 天氣豫報 一、散調 가、진양조 나、중모리 다、자진모리 二、倂唱 가、短歌 나、唱劇調 申快童 杖鼓 丁元燮
◇同八時三○分 라디오國策(三) 自作朗讀 李泰俊
◇同八時四○分 피아노獨奏(레코ー드) 一、夜想曲 쇼팽作曲 二、자장歌 作品五七 쇼팽作曲 三、洪牙利狂詩曲 第六番 리스트作曲 四、前奏曲 C샤ー프短調 라흐마니노프作曲
◇同九時 經濟解說 朝鮮日報 李健赫
◇同九時四○分 (東)時報 뉴ー스 氣象通報 明日曆 翌日順序
◇同一○時 地方으로보내는뉴ー스
◇同一○時一○分 初步國語講座(三六) 宋今璇

二十三日(土曜)
◇午前六時 (東)라디오體操 第一放送에依함
◇同一○時三○分 氣象通報 家庭메모 日用品時勢
◇同一一時一五分 連續婦人講座 姙娠에서出産까지(六)『産褥의心得』 許英肅
◇正午 (東)時報 (東)士曜콘서ー트(第二十一回)
◇午後○時三○分 뉴ー스
◇同一時 全國中等學校優勝野球大會中部豫選實況(國語) ー京城球場으로부터 中繼ー(京城) (雨天順延)
◇同四時 뉴ー스 職業紹介
◇同六時三○分 傳說이야기『七月에난偉人』 金斗鎔
◇同六時五五分 어린이新聞
◇同七時 趣味講座(京城)『瀑布이야기』(二) 車相瓚
◇同七時 夏期文學講座(二)(平壤) 詩의ABC 楊雲閒
◇同七時三○分 뉴ー스 鈗後美
◇同八時 講演『非常時와貿易』 天氣豫報 徐椿
◇同八時三○分 라디오國策(四) 崔貞熙
◇同八時四○分 獨唱(京城) 一、歌劇『토스카』中에서 妙한調和 푸치니作曲 二、歌劇『사랑의妙藥』中에서 남모르게흐르는눈물 도니체티作曲 三、歌劇『파우스트』中에서 그대여煩惱치마라 구노作曲 四、歌劇『아프리카의女子』中에서 오ー天國 마이어벨作曲 崔昌殷 피아노伴奏 崔熙南
◇同八時四○分 피아노獨奏(平壤) 一、소나타A長調 모ー차르트作曲 第一樂章 안단테그라지오ー소 第二樂章 메뉴엣트와트리오 第三樂章 알레그렛토 二、卽興曲 作品九四의四 슈ー베르트作曲 三、史詩 作品七九의一 브람ー스作曲
◇同九時 唱劇調 一、短歌 天下太平 二、唱劇調 春香傳中 離別歌 唱手 韓成俊 金素姬
◇同九時三○分 뉴ー스解說
◇同九時四○分 (東)時報 뉴ー스 氣象通報 明日曆 翌日順序
◇同一○時 地方으로보내는뉴ー스
◇同一○時一○分 國語講座(三)(終)

第一放送
李完應
◇午前六時三○分 基礎英語講座
◇正午 (東)士曜콘서ー트
◇午後六時 (東)歌謠稽古
◇同六時二五分 (東)生活改善講座
◇同七時三○分 (東)講演
◇同八時 (大)뮤지칼드라마
◇同八時三五分 (大)物語ー敗走千里
◇同九時 (大)詩朗讀
◇同九時一八分 (大)合唱

中庸基點에對한
大斜走掛馬의趣向問題
三玄子

盛夏에 丁、權兩氏가 거듭對局하엿다 年富力强한 이專攻者들의 精力은 넉넉히 健鬪할것이다 다른專攻者의 다른手法을 보이지못한는것은 遺憾이지마는 그러나 權氏는 雪辱戰으로해서 一層 緊張하고 丁氏는 連勝의聲譽를 엇기爲하야 奮鬪할것이니 오히려 同一한專攻者에게서 새로운手法을 拜觀하는 興味는 새로운맛이 업지아니할수업을ㄹ다 그리하야 初陣布石에엇서서 目外基點을 조하하는 丁氏가 低目基點을 擇한것도 하나의新味라할수 업는것도 아니어니와 그러나 第四手에 잇서서先手를 奪還할機會를 지으려하지안코 三手三隅의 陣勢에 잇서서 다시 남어잇는 一隅에 布陣하야 四手四隅의 陣形을 지은것은 作戶에 愼重하는 丁氏의特徵이 反映된것이아니라할수업다 그러고 第五手에잇서서 黑이 右邊上隅에 토지카를 擇한것은 正當한일이거니와 白이第六手로 또한 어느一隅에 토지카를 짓지안코 攻勢를 取한것은 하나의異彩로 볼수잇다

그러면 中庸基點을 進攻하는자리로 말하면 그左右로 一二間高掛馬(一間高掛馬와二間高掛馬)와 二間掛馬(二間低掛馬와 二間掛馬)와 小斜走掛馬(日字로 부치는것)와 大斜走掛馬(目字로 부치는것)의 四種가잇는데 (戰陣을 그外部로 進攻하는것을 國語로 掛又는 掛馬라하는데 朝鮮語에는 軍緊語가 만이쓰이지아니함으로 掛馬라는 熟語를 使用한다)一般으로 大斜走掛馬는 進攻의意味가 極히微弱하고 또作戶의利도 作戶線으로 制限되야 中央으로擴大할 契機를 짓기어렵게된다 譜외가티 白六이 黑의中庸基點에大斜走掛馬하면 三三侵入은 너무멀고 中央進出의一五에두어 三三侵入을 阻止하면 小斜走掛馬와가티 丁의一四로 進出하야 隅角의黑陣을 壓迫할수업는것은 勿論이오 또 左面으로 黑陣을 包圍하려면 自陣이 兩斷되야失勢할危險이 생긴다 그리고中央으로 進出하야도 隅角의黑地는 犯할수업스나 譜외가티 作戶線으로 벌리는수 밧게업는데 그리되면 右邊上隅의黑地까지 구더질 念慮가 업지아니라 그럼으로 中庸基點에對한 大斜走掛馬는 小斜走又는 一間高掛馬 二間高掛馬와 마찬가지로 一種의趣向問題라할수업는것이잇는것을注意할바이다

(訂正) 前回基戰의 最終回分(十六日)評文中 一目半의 白의敗는 一目半白勝의誤記이기에 玆에訂正합니다

國手爭覇譜 =(1)=
白 權秉郁
黑 丁奎春
(四目半込出)

● 一 丙의四
○ 二 巳의三
● 三 丁의十六
○ 四 午의十六
● 五 己의三
○ 六 丙의十三

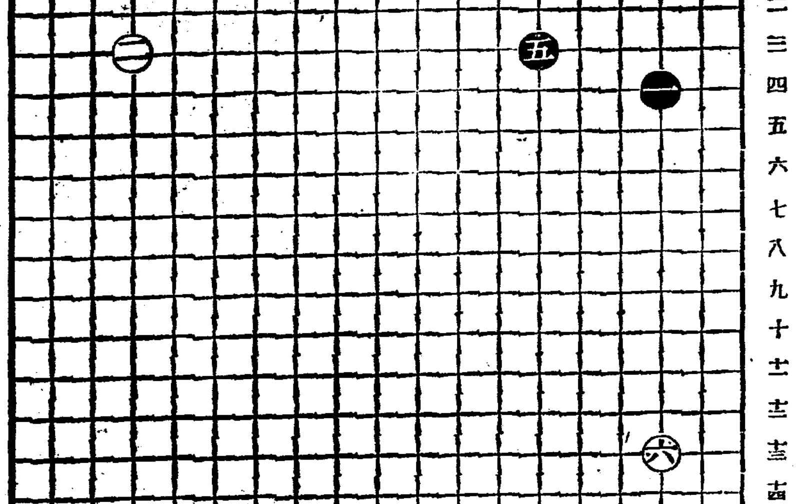

白毛染 專賣特許
누레쓰바메
흰百合과가른 純白한白衣에 살단가리웃하고明朗한黑髮에야말로近代 朝鮮婦人의最高美어며 ぬれつばめ愛用者만이자랑하는自然美의極致업니다
◎特長
一、染法簡單、毛髮을害치안코
二、洗髮치안코끔게드러지고
三、絕對로변치바래지안코감을수록윤이난다
四、衣服과비개를더럽힐念慮가업다
定價 チューブス 三十錢 四十錢 二十五錢 粉末 二回分 三十錢
各藥店에잇슴
發賣元 株式會社 小林大藥房 大阪市京町堀

小林
다무시칭키
아모리頑固한 무좀、버짐 음낭습진 皮膚病도 タムシチンキ의强力한深達作用으로 홍홍히殺菌淸掃하고 아픔과가려움을곳곳치고 그爽快한治療感이야말로 現代藥化學의자랑이며 本劑獨自의完璧인治療作用의極致입니다
本舖 株式會社 小林大藥房 本社 大阪市京町堀 支社 名古屋·東京
各藥店에잇슴
定價 二十錢 三十錢 五十錢 一圓

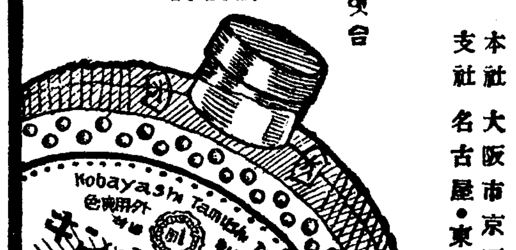

本報咸南支社
咸興府大和町三丁目六
電話一一四三番

松竹キネマ 明治座
7月18日封切番組時間表
世界ニュース 11·00-11·46 2·57-3·43 7·00-7·46
短篇映畫
大船 愛より愛へ 11·48-12·50 3·45-4·45 7·48-8·50
下加茂 黑田誠忠錄 12·55-2·47 4·50-6·42 8·53-10·45
料金 (大)50 (小)30 早朝割引、開演時間迄
次週豫告=エムパイア社火の夜 大船=母と子

第一劇場
七月二十一日晝間부터四日特別公開
每日三回興行一回十二時、二回續映三回七時半始映
大衆料金 階上二十錢 階下十錢 均一
RKO社超特作全發聲日本版 데빗드하와ー드氏監督
大陸の快男兒 조ー지뿌라이엔氏熱演
松竹大船超特作オールトーキ 佐佐木啓祐監督
衣裳花嫁 上原謙、高杉早苗、雞大寺伸、東山光子主演
大每ニュース
次週豫告 微笑む人生、男の償ひ(前篇) 大每ニュース

不老長壽 强精回春 更少幸藥
百補丸
京城堅志洞 平和堂 一劑一円

若劇
七月二十一日より七日間 五○セン均一
大朝ニュース 6·45 3·00 11·40
愛情一路 6·55 3·10 11·50
世界の陸軍 8·20 4·35 1·10
大每ニュース 8·40 4·55 1·30
ジェニーの家
(二)東寶映畫・霧の立ぼる
(五)佛G·F·F·A映畫 主演 フランソワズ・ロゼエ アルベール・プレジャン

日活 黃金座
七月廿日より 七月廿六日マデ
京日パ社ニュース 1·35 6·30
RKO 女性の反逆 1·55 6·40
日活 友よ意氣高らかに 11·00 3·25 7·55
朝日ニュース 12·05 4·40 9·10
日活 忠治子守唄 12·15 4·50 6·20
午前中入場者 30錢均一